

Fietsroute Van leenhoeve tot landheer



LANDGOED DE HOEVENS
HET OOIJEVAARSNEST
LANDGOED NIEUWKERK
LANDGOED GORP & ROOVERT
DE ROVERTSE HEIDE
DE REGTE HEIDE



De Kempische
Landgoederen

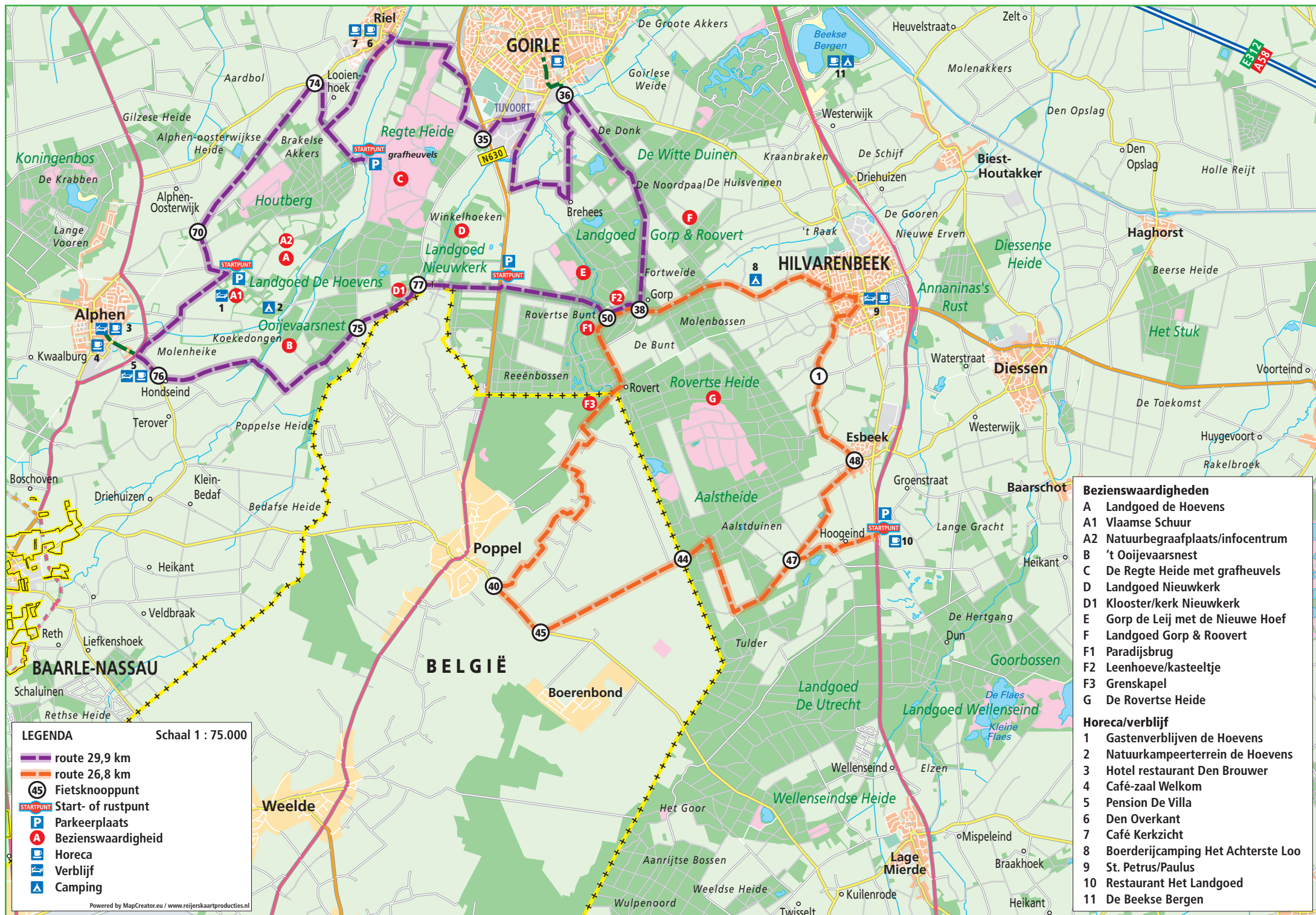

LEGENDA Schaal 1 : 75.000

- route 29,9 km
- route 26,8 km
- 45 Fietsknooppunt
- STARTPUNT Start- of rustpunt
- P Parkeerplaats
- A Bezienswaardigheid
- H Horeca
- V Verblijf
- C Camping

- Bezienswaardigheden**
- A Landgoed de Hoevens
 - A1 Vlaamse Schuur
 - A2 Natuurbegraafplaats/infocentrum
 - B 't Ooijevaarsnest
 - C De Regte Heide met grafheuvels
 - D Landgoed Nieuwkerk
 - D1 Klooster/kerk Nieuwkerk
 - E Gorp de Leij met de Nieuwe Hoef
 - F Landgoed Gorp & Roovert
 - F1 Paradijsbrug
 - F2 Leenhoeve/kasteeltje
 - F3 Grenskapel
 - G De Rovertse Heide
- Horeca/verblijf**
- 1 Gastenverblijven de Hoevens
 - 2 Natuurkampeerterrein de Hoevens
 - 3 Hotel restaurant Den Brouwer
 - 4 Café-zaal Welkom
 - 5 Pension De Villa
 - 6 Den Overkant
 - 7 Café Kerkzicht
 - 8 Boerderijcamping Het Achterste Loo
 - 9 St. Petrus/Paulus
 - 10 Restaurant Het Landgoed
 - 11 De Beekse Bergen

VAN LANDGOED TOT LEENHEER

Fietsroute langs Landgoed de Hoevens, het Ooijevaarsnest, Landgoed Nieuwkerk, Landgoed Gorp & Roover, de Rovertse Heide en de Regte Heide

Deze folder bevat 2 fietsroutes, die u zelf kunt koppelen tot één lange fietstocht. De routes lopen over het fietsknooppuntennetwerk. U maakt tijdens uw tocht kennis met Landgoed de Hoevens, het Ooijevaarsnest, Landgoed Nieuwkerk, Landgoed Gorp & Roover, de Rovertse Heide en de Regte Heide. Een prachtig gebied met een afwisselend landschap van bossen, weilanden, heide en cultuurhistorische bezienswaardigheden.

STARTPUNTEN

1. Landgoed de Hoevens, ingang hoek Schellestraat/Goorstraat (zandbaan) in Alphen
2. Natuurpoort Roovertsche Leij i.o., Gorps Baantje, Goirle
3. Natuurpoort / Restaurant Het Landgoed, Lage Mierdseweg 3, Esbeek
4. 't Riels Hoefke, Het Hoefke, Riel



HORECA/VERBLIJF

-  1 Gastenverblijven De Hoevens
Goorstraat 2, Alphen, T. 06-271 000 48
www.dehoevens.nl
-  2 Natuurkampeerterrein De Hoevens
Goorstraat, Alphen, T. 06-532 663 07
www.dehoevens.nl
-  3 Hotel Restaurant Den Brouwer
Raadhuisstraat 1, Alphen, T. 013-508 1344
www.denbrouwer.nl

 4 Cafe-Zaal Welkom
Stationstraat 57, Alphen, T. 013-508 1482
www.cafezaalwelkom.nl

 5 Pension de Villa
Schellestraat 2, Alphen, T. 013-508 2754
www.pensiondevilla.nl

 6 Den Overkant
Dorpstraat 1, Riel, T. 013-530 1577
www.denoverkant.nl

 7 Café Kerkzicht
Kerkstraat 16, Riel, T. 013-518 1220
www.cafekerkzicht.nl

 8 Boerderijcamping Het Achterste Loo
Groot Loo 22, Hilvarenbeek, T. 013-5053663
www.hetachtersteloo.nl

 9 Hotel Restaurant Sint Petrus
Gelderstraat 1, Hilvarenbeek. T. 013-505 2166
www.sintpetrus.nl
Taverne Paulus
Gelderstraat 3, Hilvarenbeek, T. 013-505 5833
www.tavernepaulus.nl

 10 Restaurant het Landgoed
Lage Mierdseweg 3, Esbeek, T. 013-516 9243
www.hetlandgoed.nl

 11 Vakantiepark/Safaripark De Beekse Bergen
Beekse Bergen 1, Hilvarenbeek, T. 0900-0200
www.beeksebergen.nl



LANDGOED DE HOEVENS

Landgoed de Hoevens is een particulier landgoed van de familie van der Lande-Vogels. 190 ha graslanden, akkers, houtwallen en lanen vormen samen met monumentale boerderijgebouwen een uniek Kempisch coulisselandschap. Daar doorheen kabbelt 'De Oude Leij'.

Het landgoed kent een lange geschiedenis. Recent zijn enkele restanten van grafheuvels ontdekt, het bewijs dat hier in de bronstijd al mensen leefden. In de eeuwen die volgen komt De Hoevens via Sint Willibrordus in het bezit van de Abdij van Echternach en later de Abdij van Tongerlo.

In 1919 wordt De Hoevens gekocht door de gebroeders Blomjous, textielabrikanten uit Tilburg. De huidige eigenaresse, kleindochter van Henri Blomjous, beheert en ontwikkelt het landgoed samen met haar man vanuit de waarden 'eenvoud, rust, ruimte en respect voor de natuur'. U kunt op het landgoed kamperen, vergaderen of genieten van een groeps-



verblijf in de monumentale Vlaamse schuur. Ook is er een natuurbegraafplaats op De Hoevens aanwezig (www.natuurbegraafplaatsdehoevens.nl).

HET OOIJEVAARSNEST

Naast De Hoevens ligt het Ooijevaarsnest. De naam moet oud zijn, want ooievaars zitten al sinds mensheugenis niet meer in dit gebied. Door het terrein te vernatten probeert Brabants Landschap hem te verleiden tot terugkeer. Het is vooral kletsnat in de weilanden aan de Oude Leij. Daar wordt uw oog onmiddellijk getrokken door een rij van 6 reusachtige moerascipressen, afkomstig uit de VS.



LANDGOED NIEUWKERK

Landgoed Nieuwkerk is deels in eigendom van Brabants Landschap (110ha) en deels van de erfgenamen van de familie De Meester de Betzenbroeck (176 ha). De naam Nieuwkerk komt van "de nyeuwe kerck van dije van Tilborch" ofwel de grenskerk van de Tilburgers. Het landgoed Nieuwkerk is ontstaan in het begin van de 19e eeuw, maar al in de 13e eeuw had de Abdij van Tongerlo hier een hoeve in bezit. De beek de Poppelsche Leij meandert door het mooie, natuurlijke beekdal. Nieuwkerk is gedeeltelijk toegankelijk voor publiek en biedt gelegenheid om te golfen en het houden van vergaderingen, workshops of als trouwlocatie.



LANDGOED GORP & ROOVERT

Gorp & Rovert is een particulier landgoed met een heel eigen karakter en een oude geschiedenis. In oude cijnsboeken wordt 'Hoeve van Gorp' genoemd als leengoed van de hertogen van Brabant. Tegenwoordig beslaat het landgoed 1200 ha, waarvan 400 ha landbouwgrond. De bossen staan vol met naaldbomen, eiken en beuken. Daartussen bevinden zich graslanden en vennen.

Tegenwoordig bestaat Gorp uit 4 oude boerderijen, het 'Kasteeltje' en de 'Paradijsbrug'. Deze is vernoemd naar Johannes Goropius Becanus (1519–1572) die veronderstelde dat in deze streek het Aards Paradijs moet hebben gelegen. Op de leenhoeve is een beeltenis van deze taalgeleerde ingemetseld in de muur. De kern Rovert bestaat uit 3 historische langgevelboerderijen. In een ervan was vroeger 'Herberg de Rook' gevestigd, gelegen langs de weg van 's-Hertogenbosch naar Antwerpen. Op de grens met België staat de Rovertse Kapel.



ROVERTSE HEIDE

Aan de wieg stond de 'Oranjabond van Orde', die in 1903 de heide kocht uit 'sociale motieven'. Arme sloebers werden er gedropt om er een nieuw bestaan als ontginning op te bouwen. Het plan mislukte hopeloos. Het werd daarom aangekocht door de Heidemaatschappij die er bos plantte. Brabants Landschap kocht het gebied in 1976 en maakte weer hei van bos. Gedurende 15 jaar werd het centrale deel (100 hectare) open gekapt en dat heeft zijn vruchten afgeworpen. 'Het groentje' fladdert er rond, de levendbarende hagedis scharrelt en de veldleeuwrik jubelt er weer.

COLOFON

Uitgave april 2014. Deze uitgave is met de meeste zorg samengesteld door Stichting De Kempische Landgoederen i.s.m. Dré Rennen, Hans de Kort en Brabants Landschap en fotograaf Huub Smeding. In deze serie zijn diverse wandel- en fietsroutes over De Kempische Landgoederen verschenen, gebaseerd op het wandel- en fietsknooppuntennetwerk. Informeer bij VVV of bedrijven naar kaartmateriaal of kijk op www.kempischelandgoederen.nl



www.vvvdebrabantsekempen.nl



www.brabantslandschap.nl



www.kempischelandgoederen.nl